Universidad Veracruzana

Facultad de Contaduría y Negocios

Región Veracruz

2do INFORME DE LABORES
2021-2022

Por una transformación integral

Dra. María Esther Fragoso Terán
Directora

09 de diciembre de 2022

"Lis de Veracruz: Arte, Ciencia, Luz"

Universidad Veracruzana

Dr. Martín Gerardo Aguilar Sánchez
Rector

Dr. Juan Ortiz Escamilla
Secretario Académico

Mtra. Lizbeth Margarita Viveros Cancino
Secretaria de Administración y Finanzas

Dra. Jaqueline del Carmen Jongitud Zamora
Secretaria de Desarrollo Institucional

Dr. Rubén Edel Navarro
Vicerrector Región Veracruz

Dr. José Luis Sánchez Leyva
Director General del Área Económico-Administrativa

Facultad de Contaduría y Negocios

Dra. María Esther Fragoso Terán
Directora

Dr. Arturo López Saldiña
Secretario

Lic. Silvia Croda Lagunes
Administradora

Datos de contacto
Calz. Juan Pablo II, S/N,
Fracc. Costa Verde
Edificio "A", Planta baja. C.P. 94294
Boca del Río, Veracruz, México

Tel. Conm. 01 (229) 775 20 00
Ext. 22014, 22015, 22400
efragoso@uv.mx
www.uv.mx/veracruz/contaduria/

Índice

Introducción 3
Eje 1 Derechos humanos 4
1.1 Equidad de género y diversidad sexual 4
1.3 Igualdad sustantiva, inclusión y no discriminación 4
1.4 Cultura de la paz y no violencia 5
1.5 Arte y creatividad 6
1.6 Salud y deporte 6
1.7 Participación 7
Eje 2 Sustentabilidad 8
2.1 Riesgo y vulnerabilidad 8
2.2 Crisis climática y resiliencia social 8
2.6 Integración de políticas y enfoque regional 9
Eje 3 Docencia e innovación académica 9
3.1 Cobertura incluyente y de calidad 9
3.2 Educación en línea 10
3.3 Formación integral del estudiante 10
3.5 Modelo educativo 14
3.6 Personal académico 15
Eje 4 Investigación, posgrado e innovación 18
4.1 Investigación y posgrado 18
4.2 Investigación con impacto social 18
4.4 Divulgación de la ciencia 19
5. Difusión de la cultura y extensión de los servicios 19

5.1 Difusión de la cultura 19
5.2 Vinculación universitaria 19
5.4 Internacionalización 20
Eje 6 Administración y gestión institucional 22
6.1 Autonomía y gobierno universitario 22
6.2 Financiamiento y funciones sustantivas universitarias 22
6.4 Transparencia y rendición de cuentas 28
6.5 Infraestructura física y tecnológica 28
Anexos 30

Introducción

Se presenta el 2do informe de labores 2021 – 2022 se hace mención de las actividades que se han desarrollado.

Las actividades se muestran según los ejes transversales y los ejes estratégicos del Programa de Trabajo 2021 – 2025 “Por una transformación integral:

Eje 1: Derechos humano

Eje 2: Sustentabilidad

Eje 3: Docencia e innovación académica

Eje 4: Investigación, posgrado e innovación

Eje 5: Difusión de la cultura y extensión de los servicios

Eje 6: Administración y gestión institucional

Se distribuyeron las actividades, según los sub ejes donde pertenecen.

Los académicos de la Facultad de Contaduría y Negocios, así como los estudiantes hacen posible que se cumpla con los objetivos de nuestra institución.

En el apartado de anexos, se encontrarán diferentes enlaces donde se podrá visualizar publicaciones, videos, imágenes, material de apoyo para mayor información sobre las actividades que se realizan.

Eje I Derechos humanos

1.1 Equidad de género y diversidad sexual

La facultad organizó el 10 de marzo 2022, el evento internacional "2022 Mujeres marcando camino en la historia", para reconocer a mujeres destacadas en el ámbito político, académico, científico y empresarial con el fin de compartir experiencias y conocimientos a la comunidad universitaria. Contando con la participación de:

- Dra. Claudia Beatriz Enríquez Hernández, Secretaria Académica Regional
- Mtra. Iliana Liseth León Huesca, Directora de Participación Ciudadana
- Dra. Ana Luiza Rossato Facco, Docente en Unicruz
- Lic. Andrea Chapela Díaz, Agente Aduanal
- Mai Thi Thanh Thai, Director of Social Business Creation

A través del enlace de Equidad de género de la facultad y en conjunto con la Dra. Elvitz de los Ángeles Gutiérrez Vázquez, la Dra. Marisol Pérez Prieto y la Dra. Adda María Ayech Assad organizaron el Foro "Mujeres jóvenes de éxito" el día 17 de marzo de 2022, donde el objetivo fue proporcionar una respuesta práctica a los programas de estudio aterrizándolos a una realidad en donde se vinculan con el desarrollo integral de las mujeres que forman parte de nuestra comunidad de la sociedad civil en diferentes áreas tanto en el sector público como privado enfatizando la importancia del Eje I. Derechos Humanos.

Así mismo, a través de las representaciones de la Unidad de Género de la Facultad de Contaduría y Negocios, y del Sistema de Enseñanza Abierta de la Universidad Veracruzana en conjunto con el CA "Estudios de Sistemas Abierto y a Distancia" (UV-CA-97), el CA "Entorno Económico, Educativo y Sustentables de las Organizaciones" (UV-CA-106) y la Maestría en Medicina Forense, realizaron el Primer Coloquio Internacional Derechos Humanos y Responsabilidad Social: Una visión actual el día 22 de septiembre del 2022.

1.3 Igualdad sustantiva, inclusión y no discriminación

Por medio del enlace de inclusión, en coordinación del Dr. Gabriel Oliveras Baxín se realizaron las siguientes pláticas dirigidas a los estudiantes de la facultad:

- En octubre del 2021 se realizó la plática donde se proyectó el video “cuerdas”.
- En noviembre del 2021 se realizó la plática donde se proyectó el video “Ian”.
- En marzo del 2022 se realizó pláticas de inclusión a los estudiantes.

Asimismo, en octubre del 2021 se presentó el reglamento para la inclusión de personas con discapacidad el cual fue a probado por Junta Académica.

Para brindar una asesoría y dar seguimiento a las actividades se contó con la participación del Dr. Gabriel Oliveras Baxín en el 2° Foro Internacional de Inclusión en Educación Superior, fungiendo como moderador durante el conversatorio “Compartamos Universidad Inclusiva: retos y avances”, realizado en diciembre del 2021.

1.4 Cultura de la paz y no violencia

Para impulsar el Programa de Trabajo 2021-2025 respecto a la construcción de una cultura de Derechos Humanos que apoye el desarrollo de actividades sustantivas entre los estudiantes y propicie sus saberes axiológicos, se organizó el 7º. Concurso Estudiantil “Valores y derechos Humanos 2022”, contando con la participación de doscientos estudiantes que elaboraron cuarenta y dos videos que contienen diferentes perspectivas para el fomento a los valores y los DDHH, proponiendo iniciativas extracurriculares que apoyaron su responsabilidad social frente a la sociedad.

Se organizó la campaña #Vivo mis valores, donde se contó con la conferencia “La importancia sobe la solidaridad y a empatía”.

1.5 Arte y creatividad

En el evento de las Jornadas Académicas interinstitucionales organizada por la Coordinación de Posgrado, bajo la supervisión del Dr. Rosendo Orduña Hernández, se contó con la participación artística de estudiantes de la Licenciatura en Enseñanza de las Artes de esta región.

1.6 Salud y deporte

A través de la Coordinación del Dr. José Oliver Martínez Hernández en conjunto con actividades físicas y recreativas aplicadas al deporte se realizaron las siguientes actividades:

- Proyecto de ciencias aplicadas al deporte.
- Análisis de las necesidades físicas, recreativas y emocionales de la comunidad universitaria que integran la facultad.
- En la semana del día de la mujer celebrado en el mes de marzo, el día 10 de marzo se realizó un partido de voleibol en las canchas de FEFUV, entre las maestras y las alumnas de ambas carreras y con la presencia de las autoridades para dar inicio a actividades al aire libre.
- El día 27 de mayo se celebró un partido en las canchas de futcenter entre alumnos y maestros de ambas carreras con la finalidad de tener la sana convivencia y la celebración del dia del catedrático.

Mediante el enlace de PSI, la Mtra. Salomé Pérez Prieto en conjunto con estudiantes y maestros se realizaron las siguientes actividades:

- 4 petatones: evento donde se recolecta material reciclable para apoyar a grupos vulnerables de la sociedad en donde los estudiantes se ven representados.
- Se tuvieron las siguientes pláticas:
    - Eres víctima o victimario.
    - El papel de los hombres en la erradicación de la violencia de género.

- Entornos discapacitantes: el entorno como factor clave de la inclusión.
- Prevención y cáncer de mama.
- Acerca de métodos anticonceptivos y como utilizarlos.
- Sobre peso y obesidad.
- Salud reproductiva y pruebas de VIH.

- Acercamiento con los nuevos estudiantes de la facultad al programa de trabajo PSI y acciones para tener hábitos de vida saludable durante su avance académico.
- Organización y coordinación de actividades en el módulo de salud integral.
- Coordinación de campaña de vacunación en FACON

Se realizó a través del sistema de videoconferencias zoom la conferencia "Cuidado del ser ante la nueva normalidad" impartida por la licenciada Elizabeth del Cueto Espejo, el día 26 de mayo, Interviniendo las Facultades de Contaduría y Negocios y Ciencias Químicas; donde el objetivo fue: realizar un ejercicio de reflexión, acerca de como hemos vivido estos tiempos de pandemia, el cuidado de la salud y a la vez del medio ambiente. Asimismo como nuestras emociones afectan de manera positiva o negativa a nuestro ser. Esta actividad se consideró como cierre de priodo de las experiencias educativas Pensamiento crítico y Lectura y escritura de textos académicos y se contó con 94 participantes, entre docentes y alumnos.

1.7 Participación

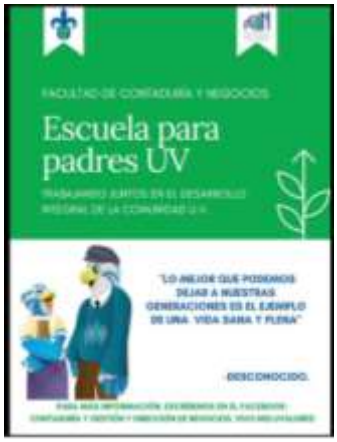

El PSI de la facultad estuvo en constante comunicación, en los medios de difusión, la importancia de los temas relacionados con el Programa de Salud Integral: física, emocional, mental, familiar, social, etc.

Se hizo la integración de la Escuela para padres como recurso de inclusión y participación de padres de familia FACON como miembros de Comunidad UV. Derivado de esto se integra el Programa Escuela para padres UV donde se incluye la participación de Padres de Familia de estudiantes con el fin de que conozcan de

las actividades de los programas de FACON; así como fortalecer el compromiso con la comunidad de proporcionar información valiosa para hábitos de vida saludable y salud integral.

Eje 2 Sustentabilidad

2.1 Riesgo y vulnerabilidad

Mediante la Unidad Interna de Gestión Integral del Riesgo, bajo la coordinación de la Dra. Celina Ruíz Garrido se realizaron las siguientes actividades:

- Pláticas de medidas de protección y prevención de riesgo.
- Apoyo en la coordinación de la entrada de los alumnos, guiarlos a sus salones, salvaguardar los espacios físicos de la facultad, así como a las personas hasta que terminó el examen.
- Plática a los alumnos para dar a conocer los lineamientos generales para el retorno seguro a las actividades universitarias presenciales.
- Simulacro de sismo.
- Curso de primeros auxilios impartido por el ayuntamiento de Boca del Rio, Ver.

2.2 Crisis climática y resiliencia social

Para promover una formación integral entre los estudiantes, que transversalice la sustentabilidad como elemento medular para favorecer la oferta educativa con pertinencia socioambiental, se organizó el 7o. Concurso Estudiantil "Acciones Ecológicas: Contaduría y Negocios 2021", contando con la participación de ciento cincuenta y dos estudiantes que elaboraron veintinueve videos en los que se promueve el cuidado al medio ambiente.

2.6 Integración de políticas y enfoque regional

Se tuvo participación en la coordinación de los Trabajos del Eje de Desarrollo Económico en la elaboración e integración del Plan Municipal de Desarrollo, para la Administración 2022-2025 del H. Ayuntamiento de Veracruz. Fomentando la participación de la Universidad a través de la Facultad de Contaduría y Negocios en el desarrollo de proyectos con el sector público, contribuyendo a dar solución a problemas específicos generando un impacto en la sociedad. Los académicos que participaron fueron los siguientes:

- Dra. Diana Hernández Serrano
- Dra. María Esther Fragoso Terán
- Dra. Haydee Zizumbo Ramírez
- Dra. Inés Angélica Terán Guerra
- Dra. María Eugenia Sentíes Santos
- Dr. Arturo López Saldiña
- Mtra. Salomé Pérez Prieto
- Mtro. Juan Pablo Munguia Tiburcio

Eje 3 Docencia e innovación académica

3.1 Cobertura incluyente y de calidad

El programa de Contaduría estuvo en proceso de reacreditación ante el Consejo de Acreditación CACECA A.C. Organismo Acreditador reconocido por el Consejo para la Acreditación de la Educación Superior A.C. (COPAES), logrando la acreditación con vigencia del 20 de mayo del 2022 al 20 de mayo del 2027, cumpliendo con los requisitos de calidad educativa establecidos por el CACECA.

En este proceso estuvo como Coordinadora la Dra. María Eugenia Sentíes Santos, contando con el apoyo de los docentes, personal administrativo, técnico y manual, egresados y empleadores.

El programa de Gestión y Dirección de Negocios estuvo en proceso de acreditación ante el Consejo de Acreditación CACECA A.C. Organismo Acreditador reconocido por el Consejo para la Acreditación de la Educación Superior A.C. (COPAES), logrando la acreditación con vigencia del 27 de mayo del 2022 al 27 de mayo del 2027 cumpliendo con los requisitos de calidad educativa establecidos por el CACECA. En este proceso estuvo como Coordinadora la Mtra. Salomé Pérez Prieto, contando con el apoyo de los docentes, personal administrativo, técnico y manual, egresados y empleadores.

3.2 Educación en línea

Los académicos que se encuentran en el Núcleo Académico Básico de la Maestría en Gestión de Negocios, participaron en el periodo intersemestral junio-julio en el curso "Buenas prácticas en la docencia virtual",

En el mes de febrero del 2022 se inició la oferta de la Maestría en Gestión de Negocios en modalidad virtual, encontrándose en curso la convocatoria. Los seleccionados estarían iniciando en febrero 2023.

3.3 Formación integral del estudiante

Como fortalecimiento de nuestros valores y formación integral para nuestros estudiantes. Se llevó a cabo la actividad del grito de independencia con el personal académico, estudiantes, personal administrativo y de apoyo.

Integrando a la comunidad de la facultad a las siguientes actividades:

- Grito de la independencia.
- Concurso de trajes Regionales.
- Concurso el mejor puesto decorado.
- Juegos de integración como: Lotería, trompo, baleros y karaoke.
- Vendimia por parte de los alumnos con antojito mexicanos
- Evento de día de muertos

A través del HUB SBC at UV se realizó la 1era Feria Regional SBC en la región Veracruz, teniendo, dicho evento se realizó el día 03 de agosto, donde se contó con la participación del Lic. Juan Manuel Unanue Alcalde de Boca del Río, así como las autoridades de la Región Veracruz, el Dr. Rubén Edel Navarro, la Dra. Claudia Beatriz Enríquez Hernández, los docentes certificados, equipos participantes y la comunidad universitaria como el público en general.

Se realizaron diferentes eventos académicos, en donde se realizaron y se recibieron conferencias de personas expertas en su ámbito, entre ellas los temas fueron:

- Conferencia Joven Emprende; promueve tus productos en mercados internacionales, impartida por LGDN. Anayeli Mijangos Ferrer.
- Conferencia Ley de Propiedad industrial y el Fomento de la Ciencia y la Tecnología, impartida por la Dra. Verónica Pulido Herrera.
- Conferencia La importancia de la función legislativa y el proceso creador de leyes, impartida por la Mtra. Anilú Ingram Vallines.
- Conferencia El emprendimiento social universitario como herramienta estratégica para el desarrollo integral de los jóvenes, impartida por la Dra. María Esther Fragoso Terán.
- Conferencia El derecho fundamental a la reproducción sexual, impartida por la Dra. María de Lourdes Castellanos Villalobos.

Estudiantes de la Lic. en Contaduría participaron en el XV Maratón Regional de Conocimientos de ANFECA de la zona 6 sur en el área de Fiscal celebrado el 25 y 26 de agosto de 2022 en la Universidad Anáhuac Oaxaca, su participación fue en modo virtual, e una competencia de información y habilidades acerca de un área específica que tiene como propósito impulsar entre alumnos el estudio exhaustivo de una disciplina curricular común a los miembros de ANFECA.

Este evento tuvo los siguientes objetivos:

- Establecer encuentros entre estudiantes de distintas Universidades que promuevan el intercambio de saberes.
- Revisar temas de las disciplinas que conforman los planes de estudio de las diversas Escuelas y Facultades de Contaduría y Administración que integran la ANFECA.
- Estrechar los lazos de unión entre alumnos y maestros de las diversas Escuelas y Facultades de Contaduría y Administración que integran la ANFECA

El Equipo que representó a la Facultad de Contaduría y Negocios, UV Región Veracruz estuvo integrado por los estudiantes:

- Liliana Edith Ramos Flores
- Patricia Azamar Baltazar
- Vanessa Alfonso Nieves
- Brian Bautista Vallejo

Teniendo como Asesor a la Dra. Inés Angélica Terán Guerra.

También se atendió la convocatoria emitida por La Asociación Nacional de Facultades y Escuelas de Contaduría y Administración a través de la Coordinación Nacional de Maratones de la ANFECA de conformidad con el art. 3 del Reglamento de Maratones Regionales, Nacional e Internacional de conocimientos. El cual señala que los académicos que colaboran en las instituciones afiliadas de la ANFECA colaboren en la elaboración de reactivos de calidad para integrar el banco de preguntas teóricas y prácticas de los maratones regionales, nacional e internacional de conocimientos en las áreas de finanzas, administración y fiscal.

Contribuyendo mediante la participación de la Docente Dra. Inés Angélica Terán Guerra con la elaboración de reactivos académicos de calidad para integrar el Banco de Reactivos de la Coordinación Nacional de Maratones de Conocimientos ANFECA durante junio del año dos mil veintidós.

La Facultad de Contaduría y Negocios fue sede para realizar la XVI Expo -Regional Emprendedora de la Zona 6 sur donde estudiantes y docentes participaron activamente, obteniendo los siguientes resultados:

“FAV”

1er lugar en la Categoría Impacto Social

- Segovia Toto Natalia del Mar

Harina Hopper

1er lugar en la categoría PYME

- Arrezola Espinosa Brenda Magdali

- Mojica Romero Alejandro
- Molina Román Jessica
- López Rivera Daria
- Fonseca Hernández Hilda
- Arguelles Huitle Reyna Marina
- Fragoso Terán María Esther
- Mendoza Sosa Nayeli
- Vicente Cruz Arturo
- Zarate Gordillo Lizbeth
- Pérez Prieto Salomé

MezcliShop

1er lugar en la Categoría Tradicional

- Rodríguez Alonso Esmeralda Arysbeth
- Málaga Ramirez Arely Monserrat
- Cano Muñoz Denisse
- Delfín Salazar Dana Paola
- Hernández Pérez Jafet Eliud
- Fragoso Terán María Esther

La Jarochita

2do lugar en la Categoría Tradicional

- Ariza Montero Alan
- Avilés Maza Carlos Israel
- Ceseña Pacheco Alejandra
- Jiménez Nieto Paulina
- Pérez Román Roberto Fabián
- Solano Alvarado Selim
- Fragoso Terán María Esther

Además, como parte de la formación de los estudiantes se realizaron pláticas informativas para comentarles sobre las oportunidades en los diferentes sectores para realizar servicio social y prácticas empresariales; asimismo, se impartieron pláticas para los estudiantes que cursarían experiencia recepcional presentando las modalidades que tienen para acreditar, de igual manera se apoyó y guio en el proceso de elaboración de tesis, tesina o monografía para culminar su preparación profesional.

Así mismo, bajo la coordinación de tutorías a carga del Dr. José Refugio Vázquez Fernández, Se promueve la relación tutor- tutorado para optimizar la trayectoria escolar; así como vigilar y supervisar que los tutores académicos den seguimiento a los estudiantes en su tránsito por la Universidad, con la finalidad de que construyan su perfil profesional.

– Acciones para fortalecer el Programa Institucional de Tutorías:

En este periodo se les asigno a 205 estudiantes de Nuevo Ingreso del programa de Contaduría y 96 del programa de Gestión y dirección de Negocios, un total de 301 estudiantes de nuevo ingreso, un tutor que los apoye durante su trayectoria escolar.

Se realizó una reunión informativa con los tutores involucrados en este proceso.

Se actualizo la Plantilla de los Tutores de esta facultad publicada en la red.

- Avances en la tutoría académica y enseñanza tutorial.

En Tutoría académica:

De la plantilla de 24 Profesores de tiempo completo, todos dan tutoría, en total se cuenta con 52 tutores incluyendo los de tiempo completo y por horas que tienen asignados 1126 tutorados de los cuales fueron atendidos 1094.

El 100% de los estudiantes de nuevo ingreso cuentan con un tutor asignado.

En Enseñanza tutorial:

Se actualizo el catálogo de profesores tutores por EE de acuerdo con su disponibilidad por periodo, con Maestros dispuestos para apoyar a los estudiantes en situaciones en desventaja.

Se elaboraron cuatro programas de apoyo a la formación integral de los estudiantes en el periodo.

- Apoyos a los estudiantes para impartirles tutorías en los PE.

Cada tutor atendió a sus tutorados por tres ocasiones durante cada periodo.

3.5 Modelo educativo

Se continúa participando en las actividades que se solicitan por parte del Área Académica, derivado del rediseño del plan de estudios de Licenciado en Contaduría.

Durante el mes de agosto se llevó a cabo un análisis de la propuesta de Nuevo Reglamento de Planes y Programas de estudio, entregando a la Dirección General del Área Académica Económico-Administrativa, las observaciones resultantes del trabajo.

Derivado de una Comisión Estatal nombrada por el CUG, durante el mes de mayo de 2022 la Dra. Haydee Zizumbo Ramírez participó en el Foro para la consulta libre, previa e informada para la elaboración del Anteproyecto de Ley Orgánica de la Universidad Veracruzana, en este mismo sentido, se han llevado a cabo las actividades encomendadas por las autoridades competentes.

3.6 Personal académico

Nuestra facultad actualmente cuenta con 24 Profesores de Tiempo Completo, siendo 17 del Programa Educativo de Contaduría y 7 del Programa de Gestión y Dirección de Negocios. De todos nuestros PTC, 15 académicos son los que cuentan con Perfil Deseable PRODEP, 10 corresponden al P.E. de Contaduría y 5 al P.E. de Gestión y Dirección de Negocios. Actualmente en el periodo agosto 2022 – enero 2023 contamos con 40 académicos por hora, teniendo en total una plantilla docente de 64 académicos en la facultad.

Es importante mencionar los reconocimientos que obtienen los académicos por su labor docente y su crecimiento personal y profesional:

- El Dr. Arturo López Saldiña, recibió el Reconocimiento al desempeño docente, otorgado por la Universidad Veracruzana.
- La Dra. Adda Ayech Assad, recibió el Reconocimiento al desempeño docente, otorgado por la Universidad Veracruzana.
- La Dra. Tania Beatriz Quintero Bastos, recibió el Certificado de Competencia Laboral en el Estándar de Competencia "Impartición de cursos de formación del capital humano de manera presencial global", otorgado por el Consejo Nacional de Normalización y Certificación de Competencias Laborales.
- La Dra. Inés Angélica Terán Guerra, recibió El Certificado por ser "Estudiante sobresaliente" en el campamento on line – Puente a China – "Conoce Hunan (China)", otorgado por la Universidad de Xiangtan y el Instituto Confucio de la Universidad de León.
- La Dra. Inés Angélica Terán Guerra, recibió Mención de Honor por el Colegio de Relaciones Internacionales de la XTU y el Instituto Confucio de la ULE.
- El Dr. Arturo Mora Matus, recibió el reconocimiento por ser integrante de la Junta de Honor en el Instituto Mexicano de Contadores Públicos.
- La Mtra. Salomé Pérez Prieto, recibió el reconocimiento por ser inventor de Maletín de equipo médico, otorgado por la Universidad Veracruzana.
- La Dra. María Esther Fragoso Terán, recibió el reconocimiento por ser inventor de Maletín de equipo médico, otorgado por la Universidad Veracruzana.
- El Dr. Arturo López Saldiña, recibió el reconocimiento por ser inventor de Maletín de equipo médico, otorgado por la Universidad Veracruzana.

Académicos de la facultad participaron como jurados regionales, nacionales e internacionales en la Competencia Social Business Creation:

- Dra. Marisol Pérez Mugica
- Dra. Diana Hernández Serrano
- Dra. María Esther Fragoso Terán
- Mtra. Salomé Pérez Prieto
- Dr. Jorge Antonio Acosta Cázares
- Mtro. José Andrés Ruíz Blanco
- Dr. Luis Alberto García Peña

De igual manera participaron como jurado en las diferentes convocatorias de la ANFECA:

- Dr. Jorge Antonio Acosta Cázares
- Mtra. Salomé Pérez Prieto
- Dra. Diana Hernández Serrano
- Dr. Gustavo Mendoza Barrón
- Dr. Eric Manuel Ramos Neri
- Dra. María Eugenia Sentíes Santos
- Dra. Marisol Pérez Mugica
- Dra. Celina Ruíz Garrido
- Dr. Rosendo Orduña Hernández
- Dra. María Esther Fragoso Terán
- Dr. Arturo López Saldiña
- Dr. Luis Alberto García Peña
- Dra. Celia del Pilar Garrido Vargas
- Dra. Haydee Zizumbo Ramírez
- Dra. Tania Beatriz Quintero Bastos
- Mtra. Martha Eugenia Aguilera Molina
- Dra. Adda María Ayech Assad
- Mtro. Juan Pablo Munguía Tiburcio

En enero del 2022 comenzó la Certificación Training of Trainer que imparte el HEC Montreal en Conjunto con Social Business Creation, los maestros que participaron son:

- Dr. Luis Alberto García Peña
- Dra. Marisol Pérez Mugica

Participación de los docentes en el Comité Académico como revisor de los trabajos en extenso del área: Planificación; en el Congreso Internacional de Ciencia, Tecnología e Investigación CITY 2021:

- Mtra. Salomé Pérez Prieto
- Dra. María Esther Fragoso Terán
- Dra. Celia del Pilar Garrido Vargas
- Dra. Haydee Zizumbo Ramírez
- Dra. Diana Hernández Serrano
- Dra. María Eugenia Sentíes Santos
- Dr. Arturo López Saldiña
- Dr. Jorge Antonio Acosta Cázares

Durante el periodo 2021-2022 los docentes participaron en los diferentes cursos, talleres y/o diplomados que se mencionan a continuación:

- Capacitación del instrumento de evaluación internacional AICE
- Ejercicio físico para el bienestar.
- Aprendizaje Jurídico para no juristas.
- Taller de reactivos I.
- Taller COIL.
- Introducción a la redacción de artículos académicos.
- Promoción de la salud desde tu espacio universitario.
- Gestor de procesos de aprendizaje en ambientes educativos.
- Herramientas digitales para la enseñanza y el aprendizaje.
- Educación superior inclusiva.
- Ejercicio físico para el bienestar
- Ciclo de conferencias organizadas por la Oficina de Transparencia de Tecnología – Desarrollo Emprendedor e Innovación.
- Ecosistema de plataformas UV como apoyo al proceso educativo.
- Habilidades del tutor para la detección de factores de riesgo psicosocial en los estudiantes.
- Planeación de experiencias educativas en Microsoft teams.
- Saberes digitales: contenido digital.
- Capacitación para el manejo, registro, actualización y validación de proyectos y actividades de vinculación dentro del Sistema de Información para la Vinculación Universitaria (SIVU).
- Alimentación Saludable.
- Desarrollo de mini-videos como recurso didáctico para la enseñanza.
- Eminus 4 como apoyo al proceso educativo.
- Introducción a la ciberseguridad.
- Uso de recursos de información de internet para el trabajo académico
- Producción sustentable de alimentos en huertos.
- Implicaciones de la reforma laboral en el sindicalismo universitario.
- Alimentación sostenible para la salud colectiva.
- Estrategias para afrontar el estrés.

Se organizó en la Facultad el 3er. Diplomado de Actualización para el fortalecimiento de la Contaduría, con una duración de 130 horas, contando con la participación de treinta y seis académicos.

Eje 4 Investigación, posgrado e innovación

4.1 Investigación y posgrado

Se realizó por parte del posgrado de la facultad las Jornadas Académicas interinstitucionales, donde estudiantes de la Maestría en Gestión de Negocios-Virtual realizaron presentaciones de sus tesis en la modalidad de una ponencia, el día 25 de junio de 2022.

4.2 Investigación con impacto social

Durante este periodo, se ha continuado trabajando para el mantenido del nivel de conformación del CA Entorno Económico, Educativo y Sustentable de las Organizaciones.

Cuerpos Académicos	No.	%
Cuerpos académicos Consolidados		
Cuerpos académicos En Consolidación	1	100%
Cuerpos académicos En Formación		
Total		100%
Fuente: Elaboración propia con información proporcionada por docente de la facultad.		

Producción científica

Tipo de Producción	Cantidad
Artículos ISI	7
Artículos CONACyT	
Otros artículos	
Capítulos de libros	3
Libros	
TOTAL	10
Fuente: Elaboración propia con información proporcionada por docente de la facultad.	

4.4 Divulgación de la ciencia

A nivel posgrado en la facultad, se cuenta con la “Revista Negotiums” y se presentó el segundo número, integrada por artículos escritos por estudiantes y Docentes de la Maestría en Gestión de Negocios.

5. Difusión de la cultura y extensión de los servicios

5.1 Difusión de la cultura

En el evento de entrega de notas laudatorias a los estudiantes se tuvo la participación del Mtro. Elhuikaj Yasej Hernández Ramírez (violinista) y del Mtro. Salvador Peña Herrera (arpista), donde se logra promover la cultura y los talentos de Difusión Cultural UV.

A través del enlace de Difusión Cultural bajo la Coordinación de la Mtra. Salomé Pérez Prieto se hace la promoción y la facilitación a los estudiantes de que participen en eventos culturales y artes.

5.2 Vinculación universitaria

Respecto a la vinculación universitaria, durante el presente periodo se llevaron a cabo las siguientes actividades:

Se apoyó a veinticinco contribuyentes para el cumplimiento de sus obligaciones fiscales, a través del llenado de su declaración anual durante el mes de abril de 2022.

Se organizaron cuatro cursos de capacitación para los estudiantes:

Nombre del curso	No. de participantes
Panorama económico y fiscal 2022	369
Reformas fiscales 2022	274
Régimen Simplificado de Confianza personas morales y personas físicas	268
Consideraciones sobre la Carta porte	183
Total	1094
Fuente: Elaboración propia con información proporcionada por docente de la facultad.	

Mediante la administración del Sistema Institucional de Vinculación Universitaria SIVU, coordinado por el Dr. Jorge Antonio Acosta Cázares, se fomentó el registro de proyectos, estando actualmente 16 registrados en el SIVU.

Gracias a la vinculación que se tiene con el Colegio de Contadores Públicos de Veracruz, estudiantes y docentes fueron invitados y participaron en el "Dialogo Fiscal y Contable", evento realizado en las instalaciones del Colegio; donde acudieron más de 100 personas entre estudiantes y docentes.

5.4 Internacionalización

A través del enlace de Internacionalización y movilidad se promovieron las diferentes convocatorias de movilidad, dando resultado que dos estudiantes se fueran de movilidad en el periodo agosto 2022 – enero 2023:

- Ximena del Carmen Tirado Ruy, estudiante de Gestión y Dirección de Negocios.
- Marisol Alvarado Torres, estudiante de Contaduría.

Por otra parte, la estudiante Dana Paola Delfín estudiante de la licenciatura en Gestión y Dirección de Negocios estuvo en una estancia de investigación durante los meses de mayo a agosto 2022 en el HEC Montreal, en Montreal Canadá.

En la Facultad se encuentra ubicado el HUB SBC at UV siendo la Dra. María Esther Fragoso Terán Directora de la Social Business Creation en el Estado de Veracruz y la Dra. Diana Hernández Serrano la Coordinadora del HUB SBC at UV, se enfocan en dar respaldo a todos los que tienen el interés en participar en la competencia Social Business Creation que tiene una duración de enero a septiembre, siendo así un espacio de trabajo y colaboración multi e interdisciplinaria, otorgando espacios para dar a conocer los proyectos de emprendimiento social desarrollados por alumnos y docentes de la Universidad

Veracruzana, los cuales participan a nivel global con la universidad HÉC MONTREAL . Siendo el HUB SBC at UV una plataforma para todos los ciudadanos interesados en desarrollar proyectos sociales viables que den respuesta a las problemáticas de la sociedad en la que vivimos.

A través del HUB se gestionaron 18 becas para la certificación Internacional que ofrece el HEC Montreal en conjunto con la Competencia Social Business Creation.

La facultad participó con el proyecto FAV en la Competencia SBC desde febrero a septiembre 2022, este equipo estuvo integrado por:

- Jessica Molina Román
- Cyntia Lizet Cervantes Rivera
- Leslie Madahi García Salas
- Natalia del Mar Segovia Toto
- Valeria Alejandra Varela Reyes
- Dra. Diana Hernández Serrano
- Mtra. Salomé Pérez Prieto
- Dr. Jorge Antonio Acosta Cázares

Se obtuvieron los siguientes premios en la Competencia Social Business Creation:

- SBC Ambassador Award (500 CAD): Dra. Diana Hernández Serrano
- Impactful Educator Award (200 CAD C/U): Dra. María Esther Fragoso Terán y la Mtra. Salomé Pérez Prieto
- Outstanding Growth-oriented Social Business Model Award Equipo CECAUV-A.I.R.E. y el Equipo Rivers Alive
- Social Business Impact Acceleration Audience Choice Award (500 CAD): Equipo B-Pallets
- Quo Vadis Prize (5000 CAD): Equipo B-Pallets
- Global Second Prize (23500 CAD): Equipo B-Pallets
- Impactful Change Agent Award (30000 CAD)

La Dra. María Esther Fragoso Terán fungió como coach del proyecto EnterFinances, el cual está integrados por estudiantes de la Maestría en Ingeniería Aplicada y estudiantes de la Licenciatura en Gestión y Dirección de Negocios..

Por otro lado, el Dr. Luis Alberto García Peña participó como asesor en el equipo B-Pallets; este equipo está integrado por estudiantes y maestros de la Facultad de Ingeniería de la Construcción y el Hábitat.

En el mes de enero 2022, académicos participaron presentando una conferencia internacional en la Competencia Social Business Creation, con los siguientes temas:

- Successfull Shugs, impartida por la Dra. María Esther Fragoso Terán.
- Importance of marketing focused on social entrepreneurship projects at the faculty of accounting and business of the Universidad Veracruzana, impartida por la Dra. Diana Hernández Serrano y la Mtra. Salomé Pérez Prieto.

Eje 6 Administración y gestión institucional

6.1 Autonomía y gobierno universitario

Académicos participaron de forma activa en la Consulta libre, previa e informada para la elaboración del Anteproyecto de Ley Orgánica de la Universidad Veracruzana

6.2 Financiamiento y funciones sustantivas universitarias

Año fiscal: 2021 Contaduría		Fondo: 802 Ordinario
Partida	**INGRESO**	**EGRESO SEPTIEMBRE-DICIEMBRE**
Energía eléctrica		$ 142,930.07
Agua Potable		$ 4,356.04
Servicios de vigilancia		$ 22,343.20
mantenimientos de inmueble menor		$ 21,071.00
Viáticos Directora a SBC Canadá		$ 40,178.93
Material de limpieza		$ 2,561.20
Gastos por Contingencia		$ 4,630.00
Telefonía tradicional		$ 4,210.98
Fuente: Elaboración propia con información proporcionada por la Administración de la Facultad		

Año fiscal: 2021 GDN		Fondo: 802 Ordinario
Partida	**INGRESO**	**EGRESO SEPTIEMBRE-DICIEMBRE**
Mebresía CKHOTT		$ 3,576.19
Energía eléctrica		$ 20,173.92
Agua Potable		$ 768.72
Mtto de inm menor real. Por la dependencia		$ 4,684.46
Rep Mtto de eq cómputo y TICS		$ 9,547.20
Rep Mtto de eq de oficina		$ 4,640.00
Rep Mtto de equipos varios		$ 4,640.00
Transporte local		$ 830.00
Transporte aéreo Dra. Sentíes-Perú		$ 7,500.00
Transporte aéreo Dra. Elvitz Gutiérrez		$ 6,500.00
Medicinas y productos farmacéuticos		$ 689.51
Materiales y suministros médicos		$ 3,839.00
Gastos de orden social y cultural		$ 2,047.60
Mat. Útiles y eq menores de TICS		$ 730.80
Mat. Útiles y eq menores de ofi		$ 8,160.07
Material de limpieza		$ 21,638.00
Mat. Eléctrico y electrónico		$ 7,164.70
Herramientas menores		$ 899.00
Agua de garrafón de 20lts.		$ 560.00
Refacc. Y acces. Menores de Tic's		$ 11,108.00
Refac y acces menores Edif		$ 69.99
Gastos por contingencia		$ 12,999.83
Fuente: Elaboración propia con información proporcionada por la Administración de la Facultad		

Año fiscal: 2021 Contaduría		Fondo: 133 Comités Pro-Mejoras
Partida	**INGRESO**	**EGRESO SEPTIEMBRE-DICIEMBRE**
Cuotas voluntarias	**$ 1,718,303.76**	
Mtto de inm menor real. Por la dependencia		$ 3,843.00
Rep. Mtto de otro mob y eq admón.		$ 11,746.68
Gastos de orden social y cultural		$ 1,566.00
Mat. Útiles y eq menores de ofi		$ 12,490.19
Otros productos químicos		$ 1,251.25
Equipo de cómputo y TICS		$ 25,881.92
Muebles de oficina y estantería		$ 57,715.80
Fuente: Elaboración propia con información proporcionada por la Administración de la Facultad		

Año fiscal: 2021 GDN		Fondo: 133 Comités Pro-Mejoras
Partida	**INGRESO**	**EGRESO SEPTIEMBRE-DICIEMBRE**
Cuotas voluntarias	**$ 671,368.00**	
Asistencia 3 alumnas a Canadá SBC		$ 85,898.87
Rep. Mttos. a equipos de aire		$ 44,245.87
Gastos de orden social y cultural		$ 15,308.00
Materiales, útiles y eq. De admón.		$ 5,850.05
Otros productos químicos		$ 4,489.93
Refacc. Acces. Y eq.menores de Tic's		$ 4,138.88
Sist. De aire acond. Y refrigeración		$ 48,905.60
Instalaciones refrigerantes		$ 8,352.00
Instalaciones varias		25,520.00
Fuente: Elaboración propia con información proporcionada por la Administración de la Facultad		

Año fiscal: 2021 Contaduría		Fondo: 132 Patronato
Partida	**INGRESO**	**EGRESO SEPTIEMBRE-DICIEMBRE**
Remanente		
Servicios de capacitación		$ 9,280.00
Rep. Mantto. Muebles de oficina		$ 2,784.00
Fletes y maniobras		$ 812.00
Serv. Apoyo admvo. fotocopiado		$ 11,658.00
materiales complementarios		$ 499.00
Sistemas de aire acond. Y refr.		$ 12,319.20
Fuente: Elaboración propia con información proporcionada por la Administración de la Facultad		

Año fiscal: 2021 GDN		Fondo: 132 Patronato
Partida	**INGRESO**	**EGRESO SEPTIEMBRE-DICIEMBRE**
Remanente		
Rep. Mantto. De equipos aire acon.		$ 1,972.00
Serv. Apoyo admvo. fotocopiado		$ 9,280.00
materiales útiles menores de oficina		$ 960.00
Fuente: Elaboración propia con información proporcionada por la Administración de la Facultad		

Año fiscal: 2022 Contaduría		Fondo: 822 Ordinario
Partida	**INGRESO**	**EGRESO A SEPTIEMBRE**
Energía eléctrica		$ 343,798.20
Agua Potable		$ 10,697.33
Servicios de vigilancia		$ 74,210.00
Mtto de inm menor real. Por la dependencia		$ 12,136.57
Rep. Mantto. Eq. De cómputo		$ 754.00
Transporte local		$ 250.00
Viáticos personal académico en el país		$ 14,439.92
Pasajes aéreos		$ 9,950.00
Pasajes terrestres		$ 332.00
Mat. Útiles y eq menores de ofi		$ 7,245.25
Mat. Eléctrico y electrónico		$ 323.00
Agua de garafón embotellada		$ 4,472.00
Refacciones y acc menores edif		$ 250.60
Gastos de contingencia		$ 4,900.04
Agua suministrada en pipas		$ 1,856.00
Telefonía tradicional		$ 15,450.96
Fuente: Elaboración propia con información proporcionada por la Administración de la Facultad		

Año fiscal: 2022 GDN		Fondo: 822 Ordinario
Partida	**INGRESO**	**EGRESO A SEPTIEMBRE**
Energía eléctrica		$ 19,514.22
Agua Potable		$ 1,671.25
Mtto de inm menor real. Por la dependencia		$ 16,327.00
Rep. Mtto de eq. de cómputo y tics		$ 1,624.00
Rep. Mtto de mob. Y eq. De ofna.		$ 19,418.40
Rep. Mtto de otro mob y eq admón		$ 10,439.99
Transporte local		$ 970.00
Pasajes aéreos		$ 46,324.79
Viáticos, funcionarios académicos en el extranjero		$ 15,174.50
Viáticos académicos en el extranjero		$ 15,174.50
Mat. Útiles y eq menores de ofi		$ 1,182.01
Material de limpieza		$ 23,491.04
Medicinas		$ 211.00
Mat. Eléctrico y electrónico		$ 3,495.25
Art. Metálicos para la construcción		$ 156.60
Refacciones y acc menores edif		$ 2,156.35
Lavado de tinacos y aljibe		$ 4,976.40
Gastos por contingencia		$ 6,442.34

Fuente: Elaboración propia con información proporcionada por la Administración de la Facultad

Año fiscal: 2022 Contaduría		Fondo: 133 Comités Pro-Mejoras
Partida	**INGRESO**	**EGRESO A SEPTIEMBRE**
Cuotas voluntarias	**$ 1,692,742.34**	
Prácticas de campo		$ 40,000.00
Asist. De est a Cong Conv Sem Simo		$ 78,253.00
Rep. Y mantto. Eq. De cómputo y tic's		$ 43,080.00
Rep. Mtto de otro mob y eq admón		$ 9,164.00
Gastos de orden social y cultural		$ 9,920.47
Mat. Útiles y eq menores de ofi		$ 12,446.80
Mat. Eléctrico y electrónico		$ 22,160.64
Mat. Útiles menors de Ti'cs		$ 4,988.00
Mat. Útiles de ofina.		$ 5,022.62
Material eléctrico y electrónico		$ 3,480.00
Equipo de cómputo y TICS		$ 583,161.00
Refacc. Y accesorios de edificios		$ 501.00
Eq. Y aparatos audiovisuales		$ 9,500.01
Mobiliari y equips de oficinas		$ 23,513.20
Sist. De aire acondicionado		$ 90,476.52
Obras en proceso		$ 3,569,800.00
Recursos documentales		$ 10,000.00
Fuente: Elaboración propia con información proporcionada por la Administración de la Facultad		

Año fiscal: 2022 GDN		Fondo: 133 Comités Pro-Mejoras
Partida	**INGRESO**	**EGRESO A SEPTIEMBRE**
Cuotas voluntarias	**$ 710,288.92**	
Prácticas de campo		$ 40,000.00
Asist. A Congresos, convenciones		$ 93,175.98
Mantto. De inmueble menor		$ 3,897.60
Gastos de orden social y cultural		$ 19,748.42
Mat. Útiles menores de Tic's		$ 9,530.00
Mat. Útiles menores de oficina		$ 11,888.87
Material de limpieza		$ 4,838.93
Material eléctrico y electrónico		$ 8,752.70
Sist. Aire acondicionado y refr.		$ 48,720.00
Eq. De generación eléctrica		$ 11,199.99
Recursos documentales		$ 10,000.00
Instalaciones refrigerantes		$ 4,176.00
Obras en proceso		$ 1,379,985.00
Arrendamiento de autobuses		$ 10,500.00

Servicio de fumigación interiores y exteriores		$ 3,170.84
Instalaciones varias		$ 3,132.00
Fuente: Elaboración propia con información proporcionada por la Administración de la Facultad		

Año fiscal: 2022		Fondo: 132 Patronato
Partida	**INGRESO**	**EGRESO A SEPTIEMBRE**
Remanente	**$ 574,380.12**	
Ingresos varios		
Servicios de capacitación		$ 1,515.28
Rep. equipos de aire acondicionado		$ 3,238.34
Serv fotocopiado		$ 3,240.16
Gastos de orden social y cultural		$ 1,394.42
Refac. Y acces menores de tics		$ 4,176.00
Equipo de cómputo y TICS		$ 9,039.88
Sist. De aire acondicionado y refr.		$ 32,851.20
Instalaciones refrigerantes		$ 2,668.00
Fuente: Elaboración propia con información proporcionada por la Administración de la Facultad		

Año fiscal: 2022		Fondo: 132 Patronato
Partida	**INGRESO**	**EGRESO A SEPTIEMBRE**
Remanente	**$ 2,295,058.00**	
Ingresos varios		
Serv. Postales y telegráficos		$ 296.41
Servicios de capacitación		$ 1,601.54
Aportación rep´. Pozo campus		$ 66,125.00
Mantto. De inmueble menor		$ 4,309.40
Viáticos funcionarios académicos en el país		$ 8,205.00
Viáticos académicos en el país		$ 20,224.00
Fletes y maniobras		$ 5,182.50
Serv fotocopiado		$ 15,057.55
Pasajes aéreos		$ 38,228.00
Pasajes terrestres		$ 7,057.93
Viáticos académicos en el extranjero		$ 15,174.00
Gastos de orden social y cultural		$ 7,833.69
Refac. Y acces menores de tics		$ 5,300.00
Muebles de oficina y estantería		$ 48,622.30
Equipo de cómputo y TICS		$ 25,500.01
Eq. De generación eléctrica		$ 6,157.86
Eq. De comunicación y telecomun.		$ 1,149.00

Sist. De aire acondicionado y refr.		$ 32,851.20
Instalaciones refrigerantes		$ 5,800.00
Fuente: Elaboración propia con información proporcionada por la Administración de la Facultad		

6.4 Transparencia y rendición de cuentas

Se ha cumplido con las obligaciones de transparencia, entregando las actas para aprobación de versiones públicas para salvaguardar la información personal de los estudiantes.

En el 2021 se cargaron un total de 110 actas de Consejo Técnico y 5 actas de Junta académica. En el 2022, se ha cargado la información hasta el tercer trimestre del año con un total de 169 actas de Consejo de Técnico y 3 actas de Junta Académica.

Así mismo se encuentra cargado en la paágina web oficial los reportes del Comité promejora.

6.5 Infraestructura física y tecnológica

Instalaciones															
Ubicación/área o uso	Salones	Centros de cómputo	Auditorio	Oficinas adtvas.	Centro de fotocopiado	Archivo	Cubículos Maestros	Sala de titulación	Sala de Maestros	CECHIVER Y Atención al contribuyente	HUB SBC at UV	Apoyo Audiovisual	Cubículo de intendencia	Sanitarios	Bodega Papelería
Edificio A	0	0	0	1	1	1	11	0	1	0	0	0	1	2	1
Edificio B	12	2	0	0	0	0	0	1	0	0	1	1	2	5	0
Edificio C	6	0	1	0	0	0	11	0	1	2	0	0	0	0	0
Total	18	2	1	1	1	1	22	1	2	2	1	1	2	7	1

Fuente: Elaboración propia con información proporcionada por la Administración de la Facultad en base de datos para efecto de acreditación de fecha 26 de agosto de 2022.

Es necesario mencionar, que una cantidad importante de los salones cuenta con nuevo equipamiento para atender los procesos de enseñanza aprendizaje en ambiente hibrido, siendo el 44% del total de las mismos, mientras que el 56% restante cuenta con los recursos de conexión en HDMI y proyectores para impartir catedra sin inconvenientes, aunado a esto, se cuenta con conectividad a internet mediante la red institucional, la cual

está disponible para alumnos y académicos, así como para cualquier miembro de la comunidad universitaria.

Anexos

Video Foro “Mujeres jóvenes de éxito”:

https://www.youtube.com/watch?v=IBWVMel0wLc

Revista Negotiums https://www.flipsnack.com/mgnuv/negotium-abril2022.html

Videos del 7o. Concurso Estudiantil “Acciones Ecológicas: Contaduría y Negocios 2021

https://youtu.be/Qz4055o5ZKc , https://youtu.br/nWqunPA_DZw y

https://youtu.be/BevpYEpO1bE

Enlace de Consulta libre https://www.uv.mx/prensa/banner/uv-requiere-ley-organica-acorde-a-los-nuevos-retos/ y https://www.uv.mx/prensa/banner/region-veracruz-participa-en-elaboracion-de-anteproyecto-de-ley-organica/

Enlaces de transmisiones a través de nuestra red social:

https://www.facebook.com/FCVERUV/videos/5334282493347459,

https://www.facebook.com/FCVERUV/videos/815493559693379,

https://www.facebook.com/FCVERUV/videos/5729390333787390,

https://www.facebook.com/FCVERUV/videos/1145301123035899,

https://www.facebook.com/FCVERUV/videos/485218400134937,

https://www.facebook.com/FCVERUV/videos/556782572762062,

https://www.facebook.com/FCVERUV/videos/370293121569414,

https://www.facebook.com/FCVERUV/videos/1103380553564476,

https://www.facebook.com/FCVERUV/videos/4608289909248508,

https://www.facebook.com/FCVERUV/videos/203420861968073,

Videos e imágenes del 7º. Concurso Estudiantil “Valores y derechos Humanos 2022” http://youtu.be/L-6bcjrzTio y https://youtu.be/hrvjOXKKvtU

Simulacro de sismo

3er. Diplomado de actualización para el fortalecimiento de la Contaduría

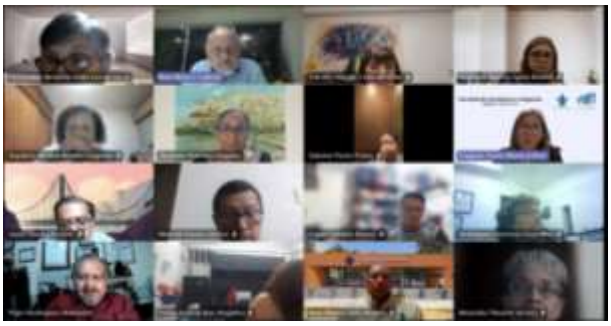

CA Entorno Económico, Educativo y Sustentable de las Organizaciones (En consolidación)

Cursos de capacitación

XV Maratón Regional de Conocimientos de ANFECA de la zona 6 sur en el área de Fiscal

"Cuidado del ser ante la nueva normalidad"

“Lis de Veracruz: Arte, Ciencia, Luz”

www.uv.mx/veracruz