

IV. Descripción de puesto

Identificación	Nombre	Región
1214-51401-01	1. Coordinador de Posgrado por Programa Educativo	Coatzacoalcos-Minatitlán

Base legal

Ley Orgánica: Artículos 29 fracc. V-A, 81 fracc. IV, 88, 105, 107, 110, 111 fracc. I y 112.
Estatuto General: Artículos 1, 4 fracc. II, 113 fracc. VI, 117 fracc. II y 336.
Estatuto del Personal Académico: Artículos 11 y 21 párrafo primero.
Reglamento General de Estudios de Posgrado.
Reglamento Interno de la Facultad de Enfermería Región Coatzacoalcos-Minatitlán aprobado por el Consejo Universitario General del 9 de diciembre de 2019: Artículos 18 fracc. I; 20, 21 y 22.

Objetivo

Dirigir y coordinar de manera integral y permanente el programa a su cargo, en coordinación con el Director de la Facultad. *(Artículo 21 del Reglamento Interno de la Facultad de Enfermería Región Coatzacoalcos-Minatitlán)*

Ubicación de la estructura

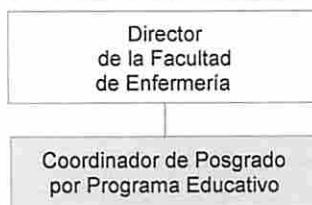

Autoridad lineal _____

* Es nombrado por el Rector de una terna propuesta por el Director de la Facultad. Durará en su cargo cuatro años y podrá prorrogarse por un periodo igual.

Atribuciones

Planeación

1. Planear y organizar la disponibilidad de los recursos necesarios para la apertura del programa educativo de posgrado, en cada período escolar. *(Artículo 20 fracción I del Reglamento General de Estudios de Posgrado)*
2. Formular el Plan de Desarrollo y el Programa Operativo Anual del Programa Educativo de Posgrado, informando al Director de su entidad, al Consejo Técnico o al Órgano Equivalente al Consejo Técnico y al Director General de la Unidad de Estudios de Posgrado. *(Artículo 20 fracción XIII del Reglamento General de Estudios de Posgrado)*

Normatividad

3. Coadyuvar al cumplimiento de la administración escolar y de mantener actualizada la información en el Sistema Integral de Información Universitaria. *(Artículo 20 fracción VII del Reglamento General de Estudios de Posgrado)*
4. Cumplir con el calendario escolar oficial del posgrado de la Universidad Veracruzana y en especial del Programa Educativo de Posgrado que coordina. *(Artículo 20 fracción XIX del Reglamento General de Estudios de Posgrado)*

Funcionamiento y Gestión

5. Gestionar la publicación de la convocatoria de su programa de acuerdo a lo establecido por la Unidad de Estudios de Posgrado. *(Artículo 20 fracción II del Reglamento General de Estudios de Posgrado)*
6. Difundir el Programa Educativo de Posgrado en el ámbito local, regional nacional e internacional. *(Artículo 20 fracción III del Reglamento General de Estudios de Posgrado)*
7. Efectuar la evaluación al finalizar cada generación; así como someter al análisis y evaluación de las instancias correspondientes las modificaciones que, como resultado de la evaluación, se propongan para convocar nuevamente. *(Artículo 20 fracción IV del Reglamento General de Estudios de Posgrado)*
8. Coordinar el proceso de selección de aspirantes a cursar el Programa Educativo de Posgrado, haciéndose responsable de vigilar que cada aspirante cumpla con el perfil de la convocatoria correspondiente. *(Artículo 20 fracción VI del Reglamento General de Estudios de Posgrado)*
9. Informar a la Junta Académica o el Órgano Consultivo equivalente a la Junta Académica del Programa Educativo de Posgrado por conducto del titular de la Entidad Académica el estado que guarda el Programa tanto en lo académico como en lo administrativo. El Director informará a su vez a la Unidad de Estudios de Posgrado en los siguientes 45 días naturales del término de cada generación. *(Artículo 20 fracción XI del Reglamento General de Estudios de Posgrado)*
10. Participar en los procesos de evaluación e integración de informes, programas y proyectos de desarrollo institucional, requeridos para lograr la acreditación interna y externa del Programa Educativo de Posgrado. *(Artículo 20 fracción XV del Reglamento General de Estudios de Posgrado)*
11. Proporcionar y publicar con oportunidad, claridad y veracidad, la información y reportes requeridos por las instancias académicas, administrativas, y financieras de la Universidad Veracruzana, así como por la Coordinación de Transparencia y Acceso a la Información. *(Artículo 20 fracción XVI del Reglamento General de Estudios de Posgrado)*
12. Asumir el rol de representante, gestor y promotor del Programa Educativo de Posgrado, haciéndose responsable de la difusión del mismo, de la tramitación de los recursos necesarios para su funcionamiento, y de la vigilancia para que se alcancen y se mantengan las condiciones necesarias para su óptimo desempeño. *(Artículo 20 fracción XVIII del Reglamento General de Estudios de Posgrado)*
13. **Promover:**
 - a) la apertura subsiguiente de las generaciones, prestando atención preferencial al reclutamiento de alumnos sobresalientes y con el perfil de ingreso requerido. *(Artículo 20 fracción V del Reglamento General de Estudios de Posgrado)*
 - b) y concretar actividades de vinculación y movilidad nacional e internacional, estudiantil y del personal académico. *(Artículos 20 fracción XIV del Reglamento General de Estudios de Posgrado; 20 fracción VI y 22 fracción VI; del Reglamento de Movilidad)*
 - c) y gestionar la excelencia académica del Programa Educativo de Posgrado en conjunto con los cuerpos colegiados, para alcanzar los máximos niveles posibles de calidad académica y obtener las acreditaciones correspondientes. *(Artículo 20 fracción XVII del Reglamento General de Estudios de Posgrado)*
14. **Colaborar:**
 - a) en el seguimiento escolar de cada alumno del Programa Educativo de Posgrado, incluyendo las actividades de tutoría, e informar a las instancias correspondientes. *(Artículo 20 fracción VIII del Reglamento General de Estudios de Posgrado)*
 - b) con los Tutores, Directores de Tesis y Asesores de los alumnos en el seguimiento de los avances del desarrollo del trabajo recepcional de acuerdo a lo establecido en el Reglamento General de Estudios de Posgrado. *(Artículo 20 fracción IX del Reglamento General de Estudios de Posgrado)*

15. Firmar los documentos oficiales asociados a sus funciones. *(Artículo 20 fracción XII del Reglamento General de Estudios de Posgrado)*
16. Vigilar que la operación de los estudios de posgrado corresponda a lo planeado, en cuanto a: calendario de actividades, plan y programa de estudio, asistencia del personal académico, desarrollo de los cursos, entrega oportuna de calificaciones, actividades de intercambio académico, actividades extracurriculares, cumplimiento del cronograma para el proceso de autoevaluación y apertura de generación, y otras derivadas de las necesidades académicas y del programa. *(Artículo 20 fracción X del Reglamento General de Estudios de Posgrado)*
17. Formar parte del Consejo Técnico o del Órgano equivalente al Consejo Técnico en donde esté inscrito el posgrado. *(Artículo 117 fracción II del Estatuto General)*
18. Las demás que señale la legislación universitaria. *(Artículo 20 fracción XX del Reglamento General de Estudios de Posgrado; 4 fracción I y 336 fracción I del Estatuto General)*

Además de las atribuciones establecidas en el Reglamento General de Estudios de Posgrado, el Coordinador de Posgrado por Programa Educativo tendrá las siguientes:

1. Acordar con el Director de la Facultad, en el ámbito de su competencia. *(Artículo 20 fracción I del Reglamento Interno de la Facultad de Enfermería Región Coatzacoalcos-Minatitlán)*
2. **Elaborar y presentar por escrito al Director de la Facultad:**
 - a) el programa de trabajo de la Coordinación. *(Artículo 20 fracción II del Reglamento Interno de la Facultad de Enfermería Región Coatzacoalcos-Minatitlán)*
 - b) semestralmente el informe de las actividades realizadas por la Coordinación. *(Artículo 20 fracción III del Reglamento Interno de la Facultad de Enfermería Región Coatzacoalcos-Minatitlán)*

Requisitos



Reglamento General de Estudios de Posgrado

Artículo 17. El Coordinador de Posgrado por Programa Educativo es el responsable de dirigir y coordinar de manera integral y permanente el programa a su cargo, en coordinación con el Director de la entidad académica de adscripción del posgrado.

Artículo 18. El Coordinador de Posgrado por Programa Educativo, es nombrado por el Rector, de una terna propuesta por el Director de la entidad académica de adscripción, durará en su cargo cuatro años, período que podrá prorrogarse por una sola vez.

Artículo 19. Para ser Coordinador de Posgrado por Programa Educativo se requiere:

- I. Ser Mexicano;
- II. Ser mayor de 30 y menor de 65 años de edad al momento de su designación;
- III. Poseer título de licenciatura afín al programa educativo de posgrado que se ofrezca y estudios de maestría, preferentemente de doctorado; y
- IV. Preferentemente, para el caso de los programas de investigación, acreditar ser miembro del Sistema Nacional de Investigadores o del Sistema Nacional de Creadores, o académico con perfil deseable según el Programa de Mejoramiento del Profesorado PROMEP.

 Dra. Esther Alice Jiménez Zúñiga Directora de la Facultad de Enfermería	 Dr. Carlos Lamothe Zavaleta Vice-Rector	 Ing. Álvaro Gabriel Hernández Director de la Unidad de Organización y Métodos	9/diciembre/2019	9/diciembre/2019
Propone	Autorización funcional		Fecha de autorización	Entra en vigor